

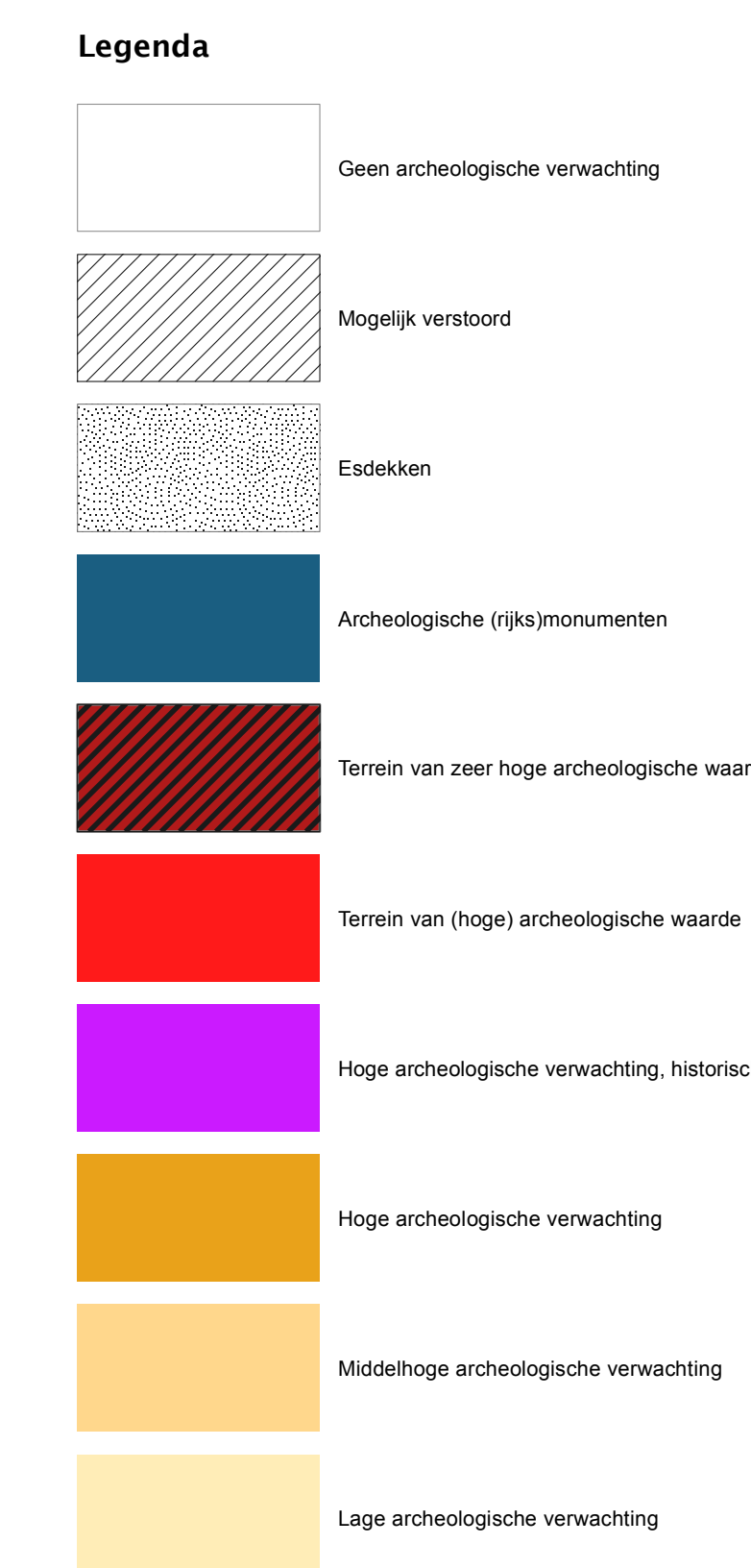

Archeologische Beleidskaart gemeente Laarbeek 2021

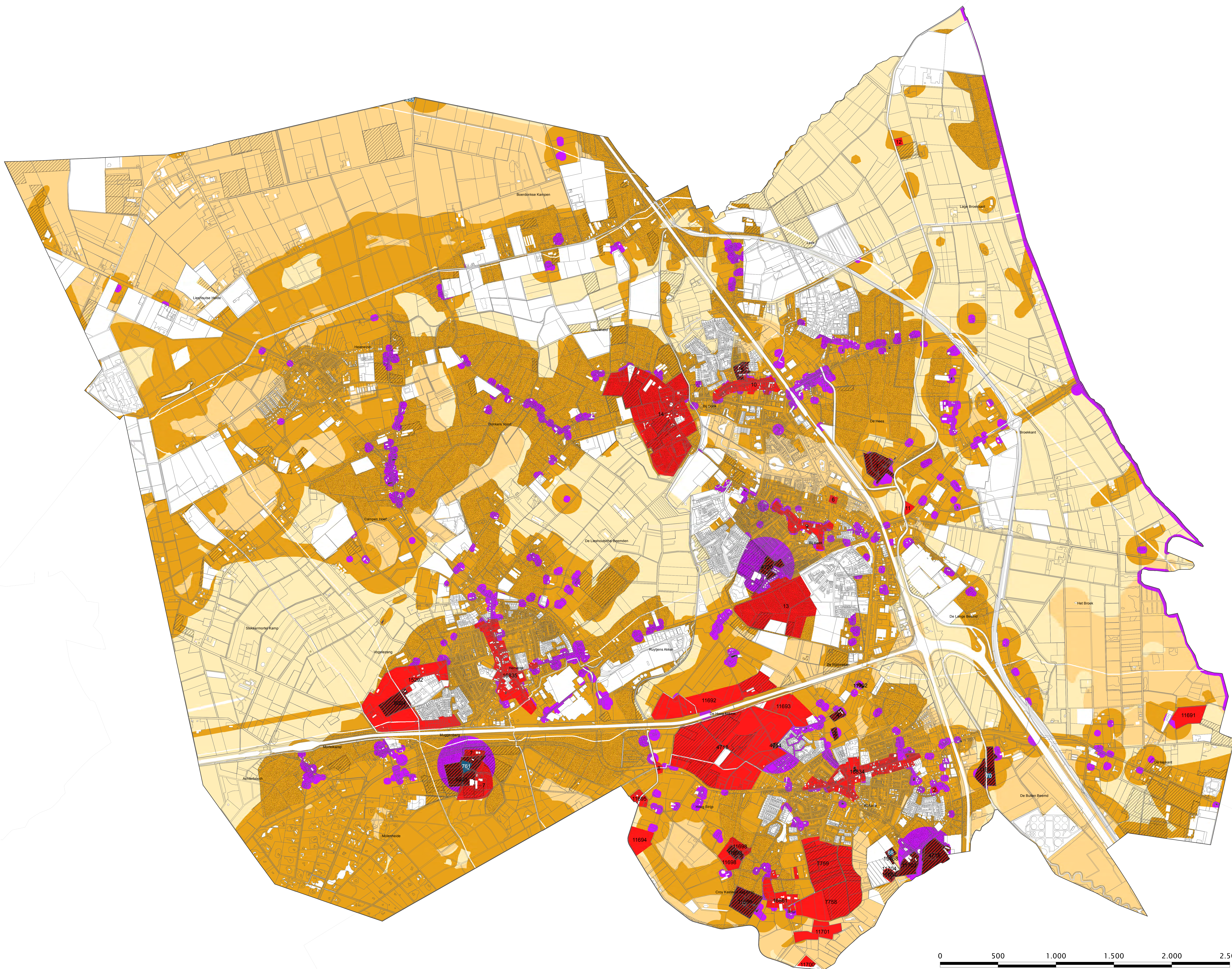
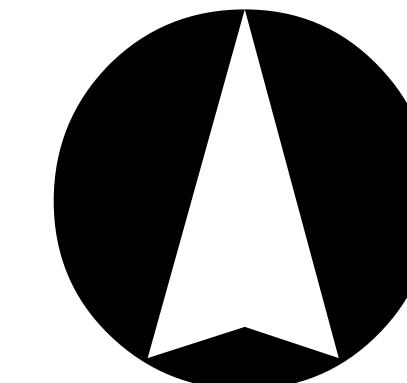

Legenda archeologische beleidskaart gemeente Laarbeek

Toelichting op de verschillende categorieën met voorschiften:

Categorie 1: Beschermde archeologische monumenten. Archeologische resten die vanuit nationaal of gemeentelijk oogpunt behouden dienen te blijven en daarom als monument beschermd zijn ingevolge de Erfgoedwet 2016 (voor Rijksmonumenten) of de gemeentelijke erfgoedverordening. De wettelijke bescherming verbiedt hier de meeste bodemverstorende activiteiten, tenzij de Minister van OC&W of het College van B&W van de gemeente hiervoor vergunning verleent.

Categorie 2: Gebied van zeer hoge archeologische waarde. In deze gebieden is bij eerdere onderzoeken reeds aangetoond dat er concentraties archeologische resten voorkomen die als behoudenswaardig gekarakteriseerd kunnen worden. Het betreft terreindelen waar de hoogste dichtheid aan archeologische resten wordt verwacht op grond van landschappelijke kenmerken, historische bronnen en een analyse van de archeologische vindplaatsen. Bodemingrepen worden hier ontzield. Vanwege de aanwezige archeologische waarden is een archeologisch onderzoek vereist bij bodemingrepen en te bebouwen oppervlakten van projectgebieden die groter zijn dan 50 m² en dieper gaan dan 0,3 m onder maaiveld.

Terrain van (hoge) archeologische waarde. In deze gebieden is, op basis van veelal historisch onderzoek, aangetoond dat hier concentraties archeologische resten kunnen voorkomen die als behoudenswaardig gekarakteriseerd kunnen worden. Bij de historische kernen is sprake van langdurige continuïteit in bewoning en/of grondgebruik en een daarmee samenhangende complexe opbouw van archeologische lagen en een hoge mate van archeologische informatie. De concentratie aan sporen en vondsten is lager dan bij categorie 2. Bodemingrepen worden hier ontzield. Vanwege de aanwezige archeologische waarden is een archeologisch onderzoek vereist bij bodemingrepen en te bebouwen oppervlakten van projectgebieden die groter zijn dan 100 m² en dieper gaan dan 0,3 m onder maaiveld.

Gebied met een hoge archeologische verwachting, historische kern. Het gaat hier om de oude en de vermoedelijk nog oudere vershouwen woonkernen en gehuchten, waar op basis van historische bronnen, oude kaarten en nog aanwezige bebouwing een hoge archeologische verwachting geldt. Dat wil zeggen dat in deze gebieden sprake is van een hoge concentratie aan archeologische vindplaatsen met goede conserveringsomstandigheden. De kans op het aantreffen van archeologische vondsten bij bodemingrepen is dus groot. Om die reden is een archeologisch onderzoek vereist bij bodemingrepen en te bebouwen oppervlakten van projectgebieden die groter zijn dan 250 m² en dieper gaan dan 0,3 m onder maaiveld.

Gebied met een hoge archeologische verwachting. In deze gebieden geldt op basis van geomorfologische en bodemkundige opbouw en aangetroffen archeologische vondsten en relicten een hoge archeologische verwachting. Een deel van deze archeologische resten is afgedekt gemaakt door een meer dan 50 cm dikke laag eerdgronden. De kans op het aantreffen van archeologische vondsten bij bodemingrepen is groot. Om die reden is een archeologisch onderzoek vereist bij bodemingrepen en te bebouwen oppervlakten die groter zijn dan 500 m² en dieper gaan dan 0,3 m onder maaiveld of 0,5 m bij esdijken.

Gebied met een middelhoge archeologische verwachting. In deze gebieden geldt op basis van geomorfologische en bodemkundige opbouw, en aangetroffen archeologische vondsten en relicten een middelhoge archeologische verwachting. Deze zones en gebieden waren niet als de gebieden met een hoge verwachting in principe geschikt voor bebouwing. Ook hier kan sprake zijn van afdekking door eerdgronden. De kans op het aantreffen van vondsten is hier echter kleiner, doordat de dichtheid aan vindplaatsen beduidend lager is dan in de gebieden met een hoge verwachting. Om die reden is een archeologisch onderzoek vereist bij bodemingrepen en te bebouwen oppervlakten die groter zijn dan 2500 m² en dieper gaan dan 0,5 m bij esdijken.

Gebied met een lage archeologische verwachting. Het gaat hierbij om gebieden waar op archeologische en landschappelijke gronden de kans op het aantreffen van behoudenswaardige archeologische relicten klein wordt geacht. Vooral de voormalige heidegebieden hebben een lage verwachting; hierbij is verder geen sprake van afdekking door eerdgronden, waardoor archeologische resten dicht onder het oppervlak verwacht kunnen worden. Om die reden is een archeologisch onderzoek alleen vereist bij bodemingrepen die groter zijn dan 25.000 m² en dieper gaan dan 0,4 m onder maaiveld.

Gebied zonder archeologische verwachting. Het gaat hierbij om gebieden waar het bodemprofiel als gevolg van archeologisch onderzoek, aangetoonde ontgrondingen, recente bebouwing en funderingen zodanig verstoord is, dat eventuele archeologische resten als verloren beschouwd mogen worden, of in ieder geval zodanig aangetast dat zij niet meer voor onderzoek of bescherming in aanmerking komen. Op deze terreinen rusten geen beperkingen ten aanzien van archeologie.

* **Mogelijk verstoord ondergrond:** bij archeologisch vooronderzoek dient eerst de mate van bodemverstoring dmv verkennend booronderzoek te worden vastgesteld.

OMGEVINGSDIENST
ZUIDOOST-BRABANT

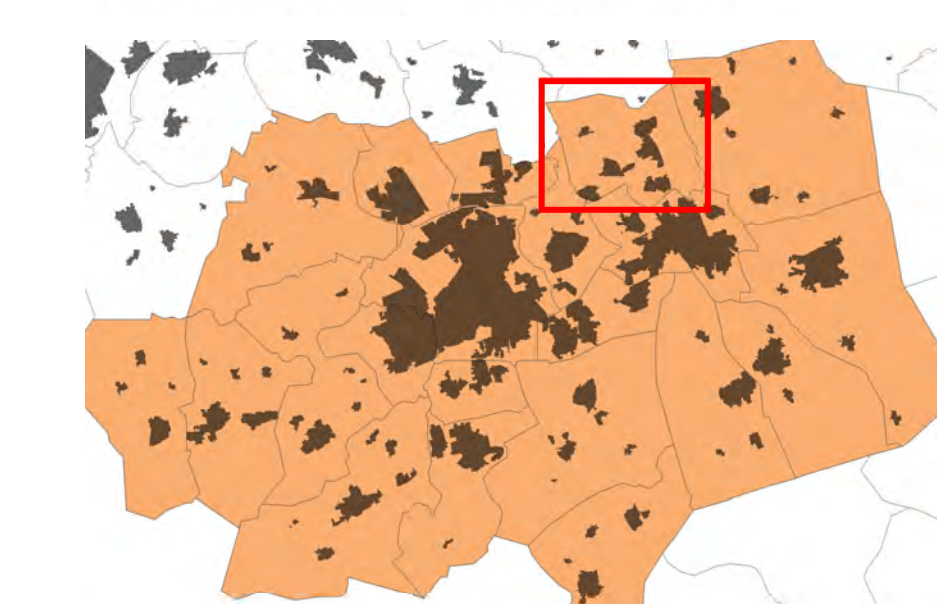

Opdrachtgever: Gemeente Laarbeek
 Projectnummer: 282071
 Kaartnummer: 1.0
 Datum: 25-6-2021
 Auteur/CT: RB/JdV
 Formaat: A0
 Schaal: 1:11.000
 Projectie: Rijksdriehoekstelsel
 Bron(nen): O.a. Erfgoedkaart ODZOB

